



Incontro iniziale di presentazione del progetto

29/6/2021

All'incontro, che si è svolto on line, hanno partecipato circa 25 persone.

Dopo i saluti introduttivi del vicesindaco Maurizio Giovannetti e dell'assessore all'ambiente Ivan Terrosi per il Comune di Massa Marittima, Claudia Casini ha presentato gli aspetti tecnici del progetto curato da Simurg Ricerche. La presentazione è disponibile nella sezione documenti del sito <https://partecipa.toscana.it/web/ancora-accesa>

In particolare è stato sottolineato che il percorso è co-finanziato dalla Regione Toscana tramite la LR 46/2013 finanzia i progetti che prevedono azioni di comunicazione, informazione, sensibilizzazione, ascolto degli attori e proposta. Il progetto dura 6 mesi e al termine prevede che le amministrazione coinvolte tengano conto delle proposte dei cittadini, ovvero possono:

- accogliere le indicazioni emerse dal percorso;
- spiegare pubblicamente le ragioni per le quali non hanno accolto determinate idee e proposte dei partecipanti.

E' prevista una rendicontazione intermedia e una finale sia sulle azioni svolte che sui costi sostenuti.

Il contesto nel quale ci muoviamo è, quindi, molto rigoroso in riferimento a tempi, metodologia, garanzie di inclusività, diffusione delle informazioni, utilizzo del finanziamento, ecc...

Il Lago dell'Accesa rappresenta un sistema paesaggistico-ambientale di grande valore e di notevole interesse turistico, ambientale e culturale, utilizzato da un numero piuttosto significativo di fruitori. Tuttavia l'area presenta una serie di criticità a cui l'Amministrazione Comunale sta cercando di porre rimedio: abbandono o scarico abusivo di rifiuti solidi, penetrazione e posteggio incontrollato di veicoli, che provocano il degrado di alcune aree boschive, di campi e tratti di sponda, instabilità e scivolamento di tratti di sponda, con conseguente rischio per le persone, soprattutto per i bambini, considerando anche la profondità dell'acqua a ridosso delle sponde stesse, utilizzo non corretto degli spazi pubblici ed insufficiente sicurezza, carenza di infrastrutture, difficoltà di trasmissione delle informazioni per la mancanza di copertura di rete.

Un gruppo di cittadini, spinti anche dall'esperienza della fruizione del territorio in tempi di pandemia, ha sollecitato il Comune di Massa Marittima, già da tempo impegnato nell'attuazione di interventi di valorizzazione del lago, a procedere anche verso l'attivazione di un percorso partecipativo che rendesse operativo un gruppo, una comunità di fruitori del lago e operatori economici e sociali che si mobilitassero per immaginare delle azioni comuni di valorizzazione del comprensorio.

Il Comune ha quindi presentato il progetto che è stato finanziato.

Oggetto per percorso è la creazione di una RETE composta da soggetti pubblici, operatori privati, associazioni e cittadini, che

- condivide **una visione e dei principi di tutela e sviluppo locale sostenibile** dell'area, valorizzando ad esempio la vocazione agricola anche in chiave didattica e culturale, la storia millenaria che si è sviluppata sulle sponde del lago, la fruizione lenta attraverso il fenomeno dei cammini e del cicloturismo;
- si configuri come entità di appoggio all'Amministrazione Comunale e collabori con Unione di Comuni Montana, Parco archeologico delle Colline Metallifere, Scuole, Museo di storia naturale di Grosseto, esponenti del mondo accademico, Regione Toscana come gestore dell'area Natura2000;
- metta in atto azioni in grado di rendere economicamente sostenibili politiche di tutela, promozione e sviluppo, conciliandole con la fruizione abituale del luogo da parte dei residenti.

Obiettivi specifici sono di conseguenza:

- scrivere e condividere una "**Carta del Lago**" che contenga una visione e dei principi di tutela e sviluppo locale sostenibile dell'area;
- individuare una forma in cui costituire la **rete formale o informale della Comunità del Lago** (consorzio, distretto, comitato...);
- **realizzare attività preliminari organizzate** dalla rete: comunicazione e promozione dell'attività intrapresa, segnaletica locale, pulizia del lago, incontri preliminari palinsesto prossima stagione.

Il progetto avrà un approccio intersettoriale e toccherà moltissimi aspetti:

- Tutela ambientale e paesaggistica: l'area è parte della Rete Natura 2000, il principale strumento della politica dell'Unione Europea per la conservazione della biodiversità.
- Nuove pianificazioni in corso (strumenti urbanistici comunali).
- Valorizzazione culturale delle testimonianze storiche presenti nel comprensorio: i resti storico archeologici sono in corso di valorizzazione ma meritano una migliore visibilità.
- Valorizzazione delle eccellenze agricole ed eno-gastronomiche presenti: il coinvolgimento delle aziende del territorio consentirà di inserire nella strategia di valorizzazione del comprensorio anche le potenzialità delle produzioni agricole.

- Qualificazione dell'offerta turistica: si deve guardare verso forme innovative di turismo e alla valorizzazione della fruizione del territorio in modalità slow (es. cicloturismo).
- Creazione di occasioni per la didattica dello sviluppo sostenibile: creazione di percorsi didattici innovativi rivolti alle scuole del territorio.
- Creazione di capitale sociale: cura e valorizzazione della comunità che ruota attorno al lago.

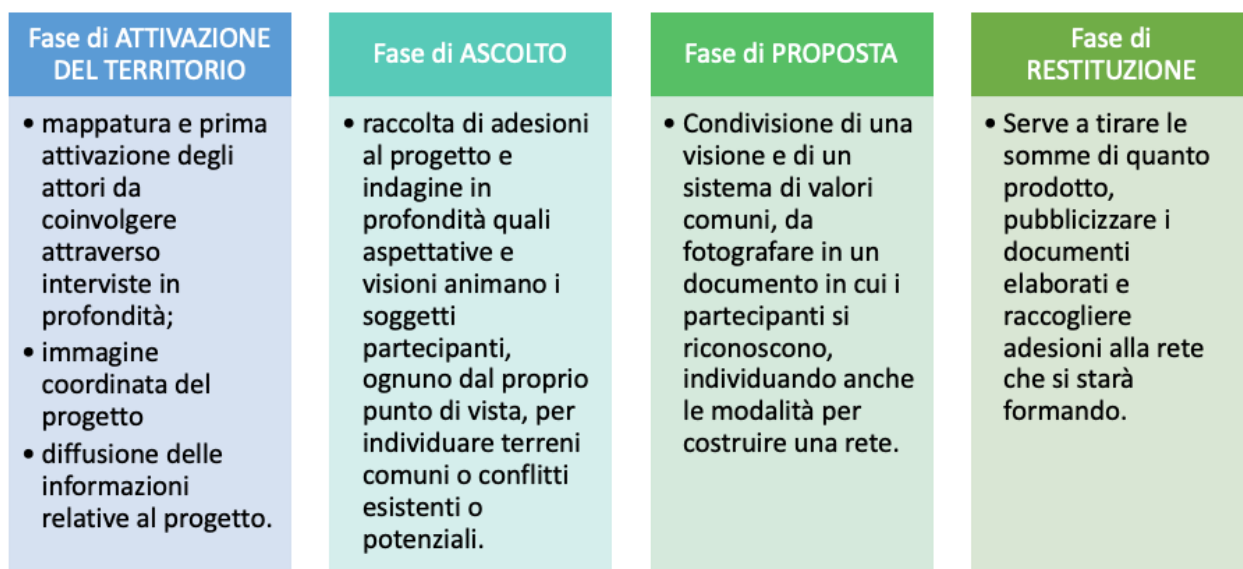

Le fasi del progetto

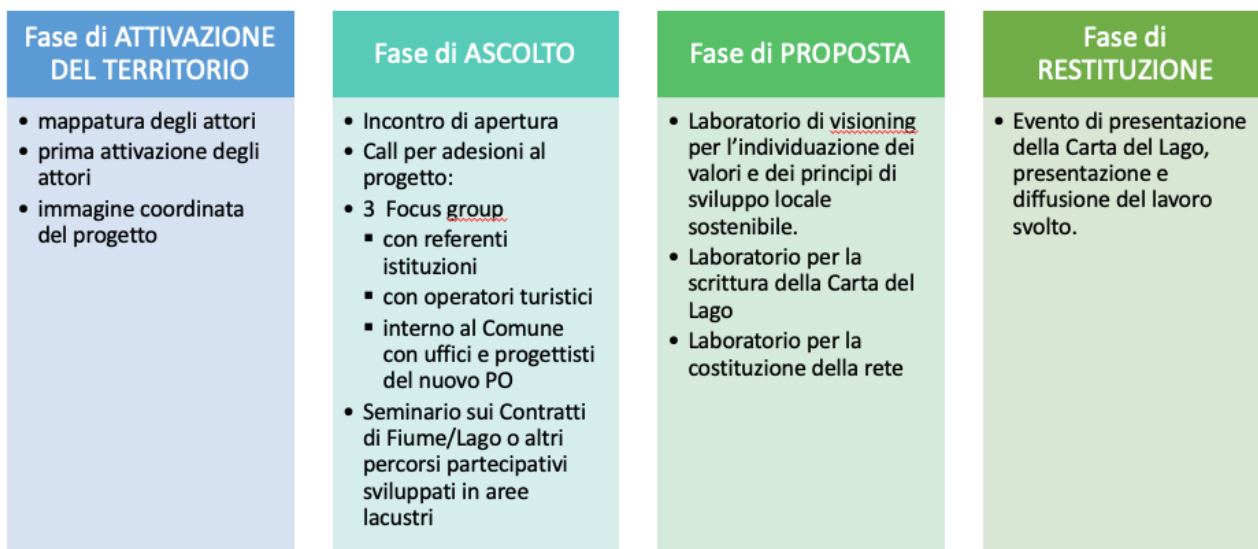

Le attività del progetto

I prossimi appuntamenti sono

- 3 Focus group: si svolgeranno nei mesi estivi con le istituzioni e le categorie coinvolte
- Seminario sui Contratti di fiume/lago: si svolgerà nel mese di Luglio – on line
- Primo Laboratorio: 26 LUGLIO – S. Anna
- Gli altri appuntamenti si svolgeranno nei mesi di settembre, ottobre e novembre.

Il sito web di riferimento è <http://bit.ly/ancoraccesa>

La pagina facebook è <https://www.facebook.com/ancoraccesa>

E' molto importante che chi vuole partecipare manifesti il suo interesse compilando questo form <http://bit.ly/ancoraccesa>

Subito dopo si è aperto il dibattito e hanno preso la parola Valentina Mazzarelli (Associazione Legambiente), Andrea Vinciarelli (Presidente Rotary) e Alessandro Masotti (responsabile ufficio progetti Rotary), Massimo Iacchi e Michele Bartaccini (Melosgrano), Marco (agronomo) con Giacomo Fedeli, da poco proprietari di un terreno sul lago, Stefano Rosica (Tartasub, responsabile della pulizia annuale del lago), Sabina (Az. Agricola e ristorante Poggio Corbello e Tabaccaia e proprietaria del territorio intorno, da poco recintato), Elena Buracchi (Parco Colline Metallifere), Filippo Pieri, Luisella Meozzi e Rudy Renzi (promotori del progetto verso il Comune).

I temi trattati sono stati sintetizzati su una lavagna virtuale che si riporta sotto.

Il lago è una "chicca" del territorio che presenta numerosi aspetti di interesse. Alcuni sono stati solo elencati, altri ben approfonditi.

Aspetti ambientali:

- Il Lago dell'Accesa è uno dei 29 Geositi di Importanza Locale (GIL) dei 41 totali (GIL+GIR) fino ad ora individuati e valorizzati dal Parco. Lo scopo è favorire la conoscenza, la tutela e lo sviluppo di questo luogo unico
- Legambiente da anni attenziona il lago che anche quest'anno ha confermato le 5 vele per qualità ambientale che non sono scontate per una realtà che ha quelle caratteristiche. Abbiamo sostenuto il progetto di valorizzazione del lago perché riteniamo che interventi che stimolino la sua conoscenza e una fruizione sostenibile siano fondamentali affinché tutela e sviluppo si coniughino insieme. Per fare questo è veramente fondamentale trovare punti di incontro tra i tanti interessi che ruotano intorno al lago.
- Ogni anno viene organizzata una pulizia annuale sottomarina (quest'anno verrà realizzata a fine settembre 2021)
- I fuochi sono pericolosi, ci sono furti e vandalismi: le nuove recinzioni fatte e da fare (al boschetto) servono a valorizzare ancora di più il territorio.
- Le ABITUDINI CONSOLIDATE nell'uso e nella fruizione del lago spesso sono contrarie alla tutela ambientale

Agricoltura: quanti emungimenti e quali colture?

Eccellenze Eno-gastronomiche

Valorizzazione culturale e storica

Didattica dello sviluppo sostenibile

Turismo sostenibile e di qualità, cicloturismo

- Massa Marittima è un polo di attrazione dalla costa verso l'entroterra, il Lago è una attrazione fondamentale.
- Serve coerenza tra modello di sviluppo e offerta turistica

29 Giugno 2021 - Incontro di apertura

ANCORACCESA

Regione Toscana



Il Lago dell'Accesa è uno dei 29 Geositi di Importanza Locale (GIL) dei 41 totali (GIL+GIR) fino ad ora individuati e valorizzati dal Parco. Lo scopo è favorire la conoscenza, la tutela e lo sviluppo di questo luogo unico

Legambiente da anni attenziona il lago che anche quest'anno ha confermato le ! vele per qualità ambientale che non sono scontate per una realtà che ha quelle caratteristiche. Abbiamo sostenuto il progetto di valorizzazione del lago perché riteniamo che interventi che stimolino la sua conoscenza e una fruizione sostenibile siano fondamentali affinché tutela e sviluppo si coniughino insieme. Per fare questo è veramente fondamentale trovare punti di incontro tra i tanti interessi che ruotano intorno al lago.

Pulizia annuale sottomarina (fine agosto 2021)

Eccellenze Eno gastronomiche

ABITUDINI CONSOLIDATE nell'uso e nella fruizione del lago

Tutela ambientale e paesaggistica

Coerenza tra modello di sviluppo e offerta turistica

Agricoltura: quanti emungimenti e quali colture?

Il lago è una "chicca" del territorio

Rivitalizzazione della frazione di Valpiana

"CONCILIARE CON COERENZA"

Da coinvolgere: Istituto Bernardino Lotti

Didattica dello sviluppo sostenibile

Turismo sostenibile e di qualità, cicloturismo

Valorizzazione culturale e storica

Trasparenza nel PROCESSO DECISIONALE

Fuochi pericolosi, furti e vandalismi, bestiame in pericolo: nove recinzioni fatte e da fare (al boschetto)

Da coinvolgere: Rotary Massa Marittima

Massa Marittima è un polo di attrazione dalla costa verso l'entroterra, il Lago è una attrazione fondamentale.

Di chi è il lago? Il lago è di tutti! La fruizione GRATUITA è intoccabile? Numero chiuso? Parcheggio?

QUESTIONARIO AI FREQUENTATORI

Da coinvolgere: Chiara melosgrano

Non solo balneazione ma anche EVENTI culturali

Aumentare la consapevolezza della biodiversità

BUONE PRASSI PER LA FREQUENTAZIONE DEL LAGO

Molti interventi hanno ruotato intorno alle modalità di fruizione: Dato che *“Il lago è di tutti!”*, la fruizione GRATUITA è intoccabile? Sarebbe pensabile immaginare un numero chiuso, magari gratuito? La gestione dei parcheggi è un altro elemento di discussione.

Indicazioni per il futuro che sono emerse:

- Un focus andrebbe fatto anche sulla rivitalizzazione della frazione di Valpiana
- Serve una grande trasparenza nel PROCESSO DECISIONALE
- Bisogna "CONCILIARE CON COERENZA"
- Individuare BUONE PRASSI PER LA FREQUENTAZIONE DEL LAGO
- Non si deve discutere solo di balneazione ma anche di EVENTI culturali
- Aumentare la consapevolezza della biodiversità

Da coinvolgere per le prossime attività:

- Rotary Massa Marittima
- Istituto Bernardino Lotti
- Chiara di Melosgrano: tutti i giorni riceve indicazioni dai frequentatori del Lago, può essere importante valorizzare la presenza del food truck (ipotesi di somministrazione di questionario ai frequentatori)

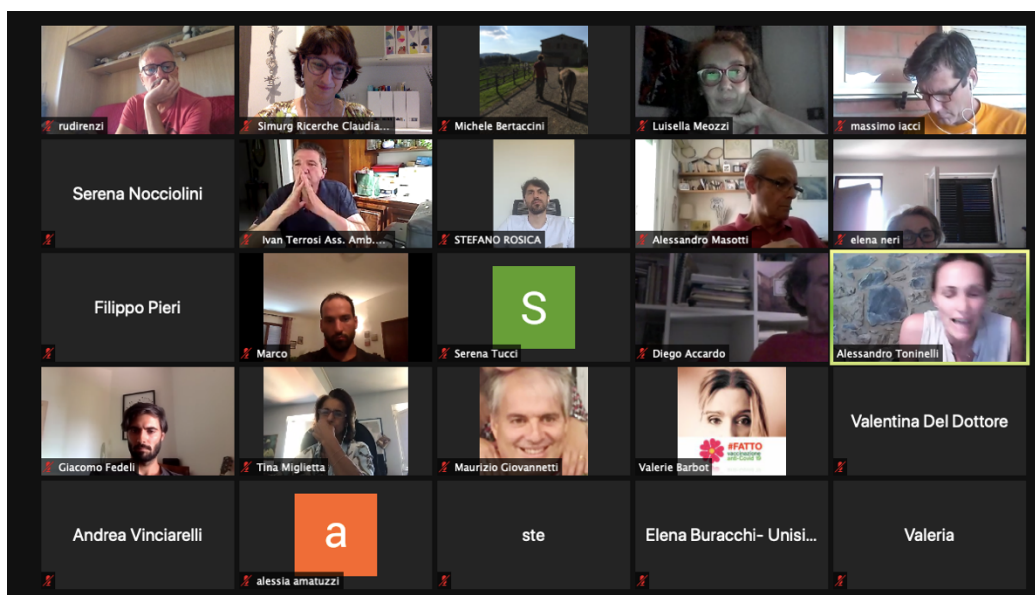

Un momento dell'incontro on line

Hanno chiuso l'incontro gli interventi dell'assessore Ivan Terrosi, dell'assessore Marconi e del vicesindaco Giovannetti.